朝鮮日報
編輯兼發行人 方應謨
印刷人 金文東
主筆 ...
發行所 서울市太平路一街 朝鮮日報社
電話本局 (2) 三一三三 · 三一三四 · 八五 · 八四
日刊 購讀料 ...

不利한「韓·美協定」 危險! 情勢論의 糊塗策

大韓民國政府는 지난十一日美國政府와 美軍政의財政及財產總計六千五百八十五億六百五十四萬餘圓移讓에關하여 全文十四條(補充一篇)에 亘한最初의協定을 締結調印하고 國會의同意를 얻고저 十三日의國會에提出한바있었는데 國會에서는이를財政經濟外務國防兩委員會에回附하여 審查報告케하였다 財政經濟 外務國防兩委員會는 十四日午後二時부터 政府側李順鐸企劃處長參席下에 連席委員會를開催하여 審查를하였는데 政府側의說明에는 模糊한點이 많을뿐만아니라 大韓民國으로부터不利한協定이라는 結論에到達하였다 그런데國家主權을 左右하는 外交文書이니만큼 修正에는 相當한時日과外交的折衝이要할것이라하며 即政治情勢로는 一刻을遲延할수없는 形便이라는論이 橫行하여 國會에서의 討議는자못緊張할것으로 보인다

第九條는主權에影響 第十四條文條正에國民關心集中

特히第九條의(二)號第十四條補充篇等은 韓國主權에不利한條文임으로 修正하지않으면안된다는 意見이많았으며 더욱히補充篇에있어서 美國이關心을갖인財產에對하여는美國의要求에關하여그財產의所有權을讓收하여야한다는 原則下에包含된「半島호텔」(美國大使館으로使用하게되었다한)」의 所有權讓渡問題를圖요코 猛烈한激論이있은뒤에 政府의明白한說明과 愼重한考慮를期하기爲하여 十五日의會議에는國務總理와 外務長官財務長官 企劃處長의 參席을 要請하여 繼續審議하였다 그리하여 李國務總理로부터 十四日午後美軍統領特使資格으로와있는「무치오」氏를 往訪하고 韓美協定에關한 國會의意思를 傳達하였든바 考慮할用意와 雅量은있으나 手續의時日이 遲延될것이라는 回答이있었다는 報告와內容에 關한 說明이 있은後 國際情勢가 時日의遲延을 不許한다는것으로 半島「호텔」問題는 美國의要求에應하도록 落着을보았으나第九條(二)號「副

產又는 不動產有體又는無體의財產을 讓渡하여야한다는原則이 規定되였음)第十四條「在韓美國陸軍이韓國에서 撤退할時까지美國政府及 大韓民國政府는在韓國美國陸軍에 依한特定援助에列擧한財產을包含한(附錄은 第九條에依據한美國이關心을갖인財產은美國의 要求에應하야그 美國陸軍과 在朝鮮美軍政에關心을갖인 所有權을 讓渡하여야한다 ...) 及 그添附物의取得, 該財產을最初에 本協定의附 運輸及 通信施設의使用及 其他奉仕에關하야 在韓國美國陸軍과 在朝鮮美軍政

全院委를開催

問題의韓美協定上程

國會六十七次會議는 十六日午前十時半 金若水副議長司會로開會되었다 十四日午後에들어가서 난 京釜線內板橋에서發生한 鐵道事故에關한 交通遞信委員長의 中間報告와政府提出의 糧穀買入法案及韓美協定에對한 財政經濟、外務國防의各委員長 尹致暎氏로부터 報告가있은다음 內務長官 背後의主犯을逮捕하기 爲하여手配中에있다는것과 서울을비롯한各地方에서組織的으로重大한破壞工作을하고있는것이 判明되여 神經을 날카롭게하고있으며 南北의對策을 講究하고있었다는 治安狀態報告가있었다 이어鐵道事故死傷者를 國會가 慰問하기로 決議하여 糧穀買入法案과交通遞信委員長의 中間報告에關한 附帶決議가 다음韓美協定에關한財政經濟 外務國防兩委員會의 審查報告는 國際的으로 重大한 關係가 있음으로 全院委員會(秘密會議)에 回附하기로 되었다는 審查分科委員長의 要請대로 이를接收可決한後 十二時부터 李大統領과國務總理의參席下에 ...

國會各部와의사이에 이의 結果一切協定에 妥協할것을 協約한 것을 條文만은 修正하지않고同意할수없다는 意見이 一致하게되여 結局事務局 가이에對한「무치오」氏의 意思를打診하여본다 그리고 도록折衝하기로되였다

國務院會議時間을變更

從來午前十時부터開催되는 國務院會議는 十六日부터午後三時부터 열기로되였다

大統領도參席 秘密會議開始

國會는 韓美協定에對한 審查委員會(財政經濟外務國防兩委員會)의 審查結果에 드러갔는데 (秘密會議)에 全院委員會 政府側에서도 要請하여 李大統領 國務總理 財務長官 外務長官 (美國務省, 外務省)에 五國務長官이 參席하여 그동안 同協定은 時日의遲延과 修正도 困難함으로 補充篇의 韓美協定 附錄(美人이關心을갖인財產)에「茲에局限되지 않음」이라는條項에 對하여 韓國과美國間에 誤解가있을 것을은 午後二時부터 ...

(大統領은) 國會에서 ...

(全院委員會) 國會는 十六日午後二時부터 全院委員會(秘密會議)를 開催하였는데 秘密會議는 ...

朝鮮을自由國化

美代表巴里向發談

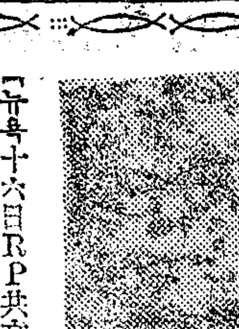

[뉴욕十六日RP共立] 國際聯合會는오는二十一日부터 巴里에서 開催되는데 美國代表「오스틴」氏는 十五日뉴욕을出發하면서다음과같이 말하였다 今般의 國際聯合總會는 許多한成果를어울것을 期待하고있다 國際聯合은 希臘을 비롯하여 其他小國의 領土保全을 保障하도록 努力할것이다 美國은 朝鮮이 自由國으로 復興하도록 援助할것이며 여서는 原子力管理委員會가 決定한 案이 採擇될것이다 他方原子力問題에對하여는 美國代表로도 原子力委員會의 多數決에 依한 案이 承認될것이라고말하였다 (寫眞은오스틴氏)

四國會談失敗 前伊領遂 國聯移管

[런던十六日發UP朝鮮] 「리비아」「소말리랜드」 「에리트리아」等前伊太利植民地處分問題는 十五日限으로 四國에移管되였다 前伊領處理問題에關한 四大國代表會議는 十二日正午부터 自動的으로 본問題는 國聯安全保障理事會에 所管이되였다原本對伊講和條約에依하면 四相會議는 이를UN에移讓하기前에 一年內로本問題를解決하기로되여있었다그러나 四國國會談은 今日에이르기까지 本件에關한 何等의 成果를거두지못하였다

駐屯要請은 民意를無視

民聯

民族自主聯盟宣傳局長金朋濬氏는 十五日 다음과같은要旨의談話를 發表하였다 國族相殘의 慘劇을內包하는 南北伐을前提로하는 國防軍의編成이 事實이라면 이는絶對不可할뿐아니라 歷史를갖인單一民族의 自滅을招來할 것이다 이에우리는絶對反對한다 民族의自主權을하로라도 速히確立하기爲하야 外軍의 撤退가實現되기를 要望하는바이다

安保會議召集

印파紛爭을討議

[파리十六日發AP合同] 十四日UN安全保障理事會에서는 「하이데라바드」紛爭問題를 國際聯合에서討議하기爲하야 十六日當地에서 會議를開催할 것이라고 發表하였다 聯合安全理事會九月議長「아데」(英)은 「인디아」의 侵攻을 받고있는 「하이데라바드」의 要請에依하야 歐洲大陸移轉後第一次安保理事會會議를召集한것이다

韓獨 韓國黨宣傳部長 嚴恒燮氏는 十六日「外軍」 撤退 問題에 關하여 다음과 같은 談話를 發表하였다 ... 駐屯을 要請하는 것은 民族의 自主統一國家를 樹立하려는 三千萬의 念願에 어그러지는 것이다 ...

千萬同胞가 異口同聲으로 ... 하는 이때 ...

法買穀

買上命令削除

國會産委修正案提出

政府는從來의糧穀供出制를 廢止하고八百五十萬石을買上하야非農家에一日約二合程度의 配給을 確保할 수있는 劃期的인 糧穀施策을세우고 今秋부터이를實施하기爲하야 지난十四日 糧穀買入法案을 國會에提出하였는데 國會에서는이를産業勞農委員會에서 十四、五兩日에 걸처愼重히 檢討한結果다음과같은修正案을 提出하였다

第二條中「大麥、小麥」을 麥類로修正

第三條中「地主는自家用食糧及種穀을除外한糧穀을 命令의定하는바에依하여」를「地主가糧穀을販賣할 때에는」으로修正

第五條 削除

第七條中「또는納付」를削除

第九條中「糧穀을賣渡」를「營利를目的으로 賣買」로修正

第二項 削除

이리하야 國會는十八日 同修正案을上程하야 審議하기로되였다

社說

鐵道事故의 責任지라 (一)

鐵道는實로國家의 大動脈이다 鐵道交柱는鐵道를 爲始한陸海의 諸般運輸機關의再建에서부터 비롯하는것이다 그러므로우리는 國家建設에 어느機關에서 보다도 二千四百餘勤務하는鐵道關係從業者 諸君의 非常한受苦에對하야 恒常 敬意를表하는同時에 더욱 一致團結하야 和協의精神으로하야 鐵道를死守해주기를 切望하는것을政治나 經濟 어떤社會的混亂이있던國家政治의 基本土臺인 國民生活의 有機的인社會機能力을 繼持潤滑케하는 血作用이 鐵道그것에있기때문이다 그러므로 國家社會의 神經網을構成하고있는 交通部門과 아울러 鐵道를 爲始한交通各機關運營의中樞部는 언제나政治의 道具로利用될 같은 무엇이되어서는 決斷코 안될것을 主張하며 交通事業 人으로 하야금 그事業에全能力을 愉快히다할수있도록함이 交通部門에政治하는 本軌道일것이다 다시力說코저하는바이다。

二

鐵道事故中 어마어마한 것이없서 最近에도몇차례 나中央線陽德驛附近의 七八十名死傷者가난것이 엇그제일인데 또다시內板에서數十名의 死傷者를내인中에 그의主된被害가美軍으로死者가近四十名에重輕傷者가七十餘名이나 太平洋作戰에許多한 犧牲을 보고도 關聯에만은無關上 새政府가서면서 國軍도되며 그들로서 그들이 不義의 些少한關與 任務를 지않은것은 遺憾의 不法意로 그가든 意를 表하는 바이다 ...

을보았다는것은 또얼마나 未安스러운일이냐 異土의 孤魂이된 美英士兵에게깊이哀悼의뜻을表하는 同時에 悲報에 痛怛할家族에게 深甚한弔慰의뜻을 表하고저하는바이다 생각컨대와 이러한大事故가 接종하는것은 무엇이냐 國民의 意幅이나 不注意는 어서오는가 解放後모든混亂에서 鐵道만이 超然할수도 없으리만큼 資材의不足 經理의 窮乏 從業員諸君을 是非하여금 不得已 奮鬪하여 路는한두가지가 아니리라 그러나 決코 그런것만으로 國家大動脈을 痲痺하는 責任者의 說明은 될수없는것이다 鐵道人으로 하여금 鐵道를死守한 거룩한 國家的使命을 느끼게할만큼 精神의 昂揚과 組織의 振肅에 또 鐵道人의 技術의 集大結合에果然 어느程度의힘이 되고있었느냐 우리는 責任者의 自身의 反省과 社會的 批判檢討가 이때에 緊切치 않은가 생각한다 昔日의 高官大職이 職責을 自覺하며 는 長한 國際的으로 一個下級職員의 手苦를 心으로 느낄수 있을 만큼人物이 要求되는 때야 特히 技術陣을 살릴수 있는것이다 이때에 鐵道의 健全을 爲하야 當局의 責任을 明白히할것이다。

獨島事件賠償의不徹底

獨島事件에 對해서美國當局은 責任을 明確히했는가 어떤가 當時 사람에게는 아직 記憶에 確實히바 로 뚜렷 爆擊事件이는 寂寞 은否認하는 態度안듯하다 가 或은 偶發的인지 모르나 느니 다시 調査를 한다느니 하기만 했지 美日本占領軍 司令部로나 明確히 그뒤 任의所在와 調査의 뜻을 明正大히 밝힌바 있는지 이 없고 우리는 아직 공은 없이 다만 美國駐屯軍...

司令官이 任命派遣했든 調查委員이가 現地에서 被害狀況을 調査했다하고 繼續의 損害賠償金을 支拂했다 고 들었는데 그 支拂은 果然 어느程度의 것이었는 가 되로 被害에 對하여 一部만 받 았다는 報告 있었 것이 고 그 다비록 占領期間內의 일이 어 였다고 하지만 外國軍隊 에 依하야 더구나 戰鬪 아닌 演習에서 입은 被害요 그 犧牲 이 慘酷한터에 그 賠償 이란것이 被害者 들로 서 到底히 容納할수없는것이라 함 그 國家 그 政府는 國民의 生命 財産을 保護 하는 責任 에 있는 以上 今日에 이르기 까지 이 問題가 圓滿히 解決 되지 않고 있는 것 은 遺憾 이다 外交交涉 으로 歸決 할 方途를 取함이 當然한 일 인것이다 美國 當局의 反省 과 政府當局의 ... 는바이다。

社告

今十七日은 秋夕節에當함으로 王要同業各社와의 協議에依하야 十八日附本紙는休刊하옵니다 그리고 今日은 四頁를發行하였음니다

一九四八年九月十七日

朝鮮日報社 白

人事往來

▼金奎植氏(前國會議長)十六日市內三淸洞一街二一番地自宅에서遣外說客 ... 一十八日下午一時於自宅

全體育英을目標로! 校舍增築工事着手

現實과時代를 超越한民族敎育制度를 一大刷新코저 本校는 財團法人으로 全民族의 能力을 國家敎育理念인八間中心敎育과 全民族育英을 理想으로하야 本校는 大規模로 校舍增築工事에 着手하여 一路邁進코저 現在八百餘名의 學生에게 ... 靑少年의 素質에 國家將來를左右할 成果를볼것이다 하여 收容增築함

募集人員
第一部(晝間) 第一學年 六○名(學級增設) 第二、三學年 四、五學年 若干名
第二部(夜間) 第一、二學年 六○名(學級增設) 三、四學年 若干名
特別設置 夜間 選擇敎授部 初級中學班 六○名 (修了期限各班六個月) 高級班中學班 六○名
詳細來問
書類提出期日 九月二十日限
連絡處 서울市東大門區鍾路五街一百貨店三層內 (東大門區安岩洞 (敦岩洞終點下車))

朝鮮中學補缺生募集

長進公司

(舊三綱交易社)
서울市中區忠武路二街一○三
電話本局(2)二九四八

求買

파라핀、스테아링酸、鹽素酸加里、赤燐、硫黃、松脂、桐油、木臘、化工藥品、各種油脂類機械油

營業種目

理化學用硝子製品
醫科用硝子製品
製藥用硝子一切
各種裝置瓶一切
各種投藥瓶管
房用特殊硝子切
各種硝子製品一切
印刷用硝子玉

林硝子製作所

서울市西大門區萬里洞一街四五
電話本局(2)四七三

織造附屬高價買入

朝鮮工業社
서울市中區忠武路四街四八
電本(2)三五八九

化粧品

大昌洋行
서울市中區忠武路四街二三番地
電話本局(2)二四八六番

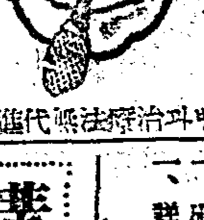

各處有名藥房에有함

코병에文化式

頭腦가나쁜분은 코병이없는가? 코병을곤치면머리도 明快해진다

本舖 서울市中區忠武路四街六 漢城製藥公司

코병과治療法解說代進呈함

城東中學學生增募

一、募集人員 第一學年 一○○名 第二學年 八○名 (新築校舍完成으로增募함)
一、出願期限 九月二○日限
一、詳細한것은本校에問議할것
城東區新堂洞 電(5)九六八

講義錄會員大募集

上級學校로進學하지못한 불우한 여러분을 爲하야左의 各科會員을募集합니다

第三回 中學講義錄

初級全十二卷

○ 初級講義全十二卷完成!
○ 一時에全十二卷을拂込하시는분에게는 ... 申請에따라
○ 國語講座「國學叢書」를 無代進呈합니다

第一回 英語講義錄

初級全三卷

現代靑年으로서 英語의 基礎知識은 絶對必要합니다 初步ABC부터 詳細히알기쉽게된 本講義錄으로 배웁시다

新朝鮮法學全集

全十八卷

法科大學敎授及法曹界의 權威者들의 執筆로서 三十餘科目에 걸쳐 一人의 獨學으로써 高等考試、辯護士試驗或은 普通考試 等에 準備하시는분들에게 絶對必要한 本法學全集은 現在每月一號부터一卷式配本中

案內書進呈

以上各科에어느것이든지 購讀코저하는분은 拾圓郵票同封請求하시면 左記로부터 仔細한規則書를 進呈합니다

서울市中區乙支路三街 서울通信大學

當選謝禮

서울商工會議員

李鍾潤 盧基潤 全英基 李英根 張英植 白頊俊 羅豊鎮 裵相鎬 夫泰潤 石仁汝 金聖泰 劉相銓 韓基根 李惠東 朴庚聖 金雲默 金瑛祥 徐東祥 丁應贊 申東晃 安鍾勳 李 德 李大元 朴晶起 黃永文 沈程寧 李明晃 李林金 李金朴 金鄭曹 李柳 金崔李 黃崔趙 全李李 李

韓·美行政移讓協定細目

國會에서李順鐸企劃處長이說明

大韓民國政府는 지난十一日美軍政廳의 財政及財産移讓에 關한協定을締結하였는데 國會의 同意를얻고저 同協定案을 十三日의 國會에提出하는 同時에 企劃處長李順鐸氏는그內容을 具體的으로說明하였다 이에依하면大韓民國政府로부터가 無條件으로 移管받은資産은 合計約六千五百三十二億一千五百九十五萬九千四百三十四圓이고 負債는合計約五百十二億三千六百四十萬五千二百六十八圓으로 差引資産約六千十九億七千九百五十五萬四千百六十六圓이고 나 處分에있어서로 大韓民國이美國의同意를 條件附로 移管받은 資産이 合計約五百六十五億五千七百三十八萬八千六百四十八圓 負債는合計約二千三百三十二萬圓 差引資産五百六十五億三千六百九十八萬八千六百四十圓인데 結局이것을 總計한移讓받은 總資産은六千五百八十五億六百五十四萬二千八百十四圓에 達한다그리고 美國軍의撤退前에使用하는 土地建物은無料이며그 維持費每月約九百五十二萬八千三百九十一圓은 韓國政府가負擔하게 되었다 한다 (寫眞은李順鐸氏)

美軍用建物等維持費

每月一千萬圓을韓國이負擔

第一條 美國이갖었든現在 韓國內의國有財産全部(一九四四年三月末日現在 帳簿價格 三〇一、五五五九四九圓四錢을 約百五十倍한것) 約四千五百億圓과 그에美國이 改良擴張을加한財産全部即 同年六月末現在

가、面積五百九十五萬四百六十五平萬呎의 建造物(主로府永池施設及 電線架設等) 그價格 三三二九萬八六六六弗

나、美國이韓國經濟에提供한救助復興再建物資全部即同年六月末現在輸送路를通해서入荷한美陸軍剩餘物資二億四千七百萬四千六百十三弗五仙直接入荷한二億五千五百九十七萬六千六百四弗三十四仙

다、南朝鮮過渡政府及其代行機關이 所有한諸名目의現金銀行預金債券物資等全部即同年六月末日 現在諸名目의 現金銀行預金合計日本貨四千六百萬(二二五一圓 韓國貨廿八億九八一四一萬八千圓受取合計約一六八億六千二萬二千三百五十四圓 備品物一八、一八一、七六六弗

라、陸上警備隊 海岸警備隊 警察에提供한 軍用財産은 美軍陸軍省이 그處分權을 駐韓美國代表에게주는대로 時時로移讓할것이나現在에는約三八、五千弗의것을 移讓하고(이에關하야는 韓國政府와美國海外物資淸算委員會事務局과의別個의協定에依해서할것임)

마、그에對하야 美國陸軍이撤退하기前에 同軍이使用하고있는 土地建物은 同軍이依然히 無料로使用하고 그維持費 主로入件費每月約九百五十三萬八千三百九十一圓은 韓國政府가負擔할것인데(特히드는費用은 別途로支出方法을講究함) 現在美軍이使用하는土地及建物은 土地約五億四千二八八萬八三〇四平方呎 建物約二千七萬五千十一平方呎인데 그地點은 金浦部隊 第二建設部隊 第六步兵師團 서울野營隊朝鮮基地司令部 第七步兵司令部用地이다

바、다음에美國政府가臨時使用할 土地建物은 無料使用을許하며 그維持費는 韓國政府가 負擔할것인데 그것은援助團或은必要하다면 顧問團이使用할것으로 新堂洞一帶의家屋五十一棟과 그敷地其他分散在 家屋八棟及敷地(未指定) 三井物産과 그敷地 民間情報所와 그敷地 特別關地(舊日本密兵司令部) 遞信會館 第七管區內의家屋과 敷地(龍山) 國際호텔과 首都호텔 內資빌딩 五層 푸렛차호텔 YMCA을 引受할것이오、

사、韓國政府는南朝鮮過政及美軍政廳이 朝鮮銀行에서진負債及保證債務二百二十九億五千百二十萬五千二百二十六圓 (七月末現在)(一般財政上支出超過額 郵便貯金 簡易保險料 保險債務等)을 引受할것이오또 그다음에는 現在所持한 救助及再建物資 二百十三萬九千七百七十五弗에該當한分과 今後에接收한救助再建物資는 協定日以後에次次委讓하되 그販賣에依한收入會計는 特別會計로하고 그用途는韓國經濟에有益하다고韓美兩國間에서 同意한目的에만使用할것이며 (이救助再建物資와 用途에關하야는 美國下院의法規대로하게됨으로 그러함) 그러한 援助는今後繼續될것이요또巨大한것인만큼 國務總理直屬下에 그것을接受運營할만한 獨立機關을 設置하기로한것이다

마즈막으로 美國海外物資淸算委員會를通하야 美陸軍剩餘物資로 韓國經濟에 提供한 物資中販賣代金으로消費되지않고 殘在한金額十八億八千八百餘萬圓을 韓國政府에移管한다는것을 規定했다

對日貿易管理

美軍이全權을行使

第二條 韓國의 對日貿易에關한것인데 美軍撤退期까지에 그責任을美國이지고 淸算하기로한것이다即六月末日까지 輸入이四千七百二十萬五千三百三十三弗 輸出이八百三十七萬七千三百八十三弗 輸入超過三千八百八十二萬七千九百五十弗은 美國이保留해두고 淸算하기로한것이다

第三條 敵國인 獨逸及獨逸人財産約四百七十一萬圓을 移管하고 美國에對國平和가 成立할時까지 美國이 英國北愛蘭、佛蘭西와 協定하는대로의 條件下에 管理하기로한것이다 (協定의 詳細는追後밝혀질것임)

第四條 換金銀行을移管하는것인데 그內容은美軍政廳이 갖이고있는 同銀行의株券二億圓과 그資産二千六百九十一萬五千六百六十三弗六十三仙 香港弗二百六十四萬四千三百七十二弗十九仙 美弗四萬四千三百七十二弗十九仙 英貨五千三百十一磅 負債一億一千四百八萬八千五圓七十八錢差額 資産約八一億五千二百七萬七千四百四十七圓으로되어있다 그러나 그用途는 兩國政府가韓國經濟에 有益하다고認定된境遇에限하는것을 保留條件으로했다 (이用途에關하야는 美國下院의法規대로 하게됨으로 그러함) 그리고現行外國換金管理法第九十三號及貿易統制規則第一號는 兩國間에新協定이成立할때까지는 그대로存續을約束해달라는것인데 外國換金管理의 內容은被援助國에對한 美國下院의法規에依해서 制定된것이다

第五條 所謂敵産에關한規定인데 그中에서美大使館 援助團 顧問團及團員用土地及建物을保留하고는 處分한것과 處分아니한것을 全部移管하겠다는것이다 即그것은今年八月十日現在 敵産一千六百三十億一千九百六十一萬四千二百八十九圓에該當하는 財産(全部가現時價로評價한것은아니오 그中에는一九四四年의 評價分도包含되었으며 運輸通信系統機關은包含되지 않었음과 現金及受取計金十三億三千九百十七萬三千六百五圓二十九錢의 全額인데 이것은巨大한것인만큼 國務總理直屬下에 그것을接受運營할만한 獨立機關을設置할것과 軍政廳法令第三三號는 過去에關한限承認하며 이미處分한것을認准해달라는것을規定했다 그래서이點은 臨時管財局을 企劃處內에 設置하기로되었다 勿論敵産의未調査未發覺된部分도 相當히있을模樣이다 그것은韓國政府가繼續的으로 活動할것이오 이와同時에 聯合國及國民이敵産에對해서 直接間接으로가진바 權益은尊重保全保護할것을 規定한것이다

第六條 日本政府가 戰時法에依해서 聯合國及國民의財産을 處分沒收한것을正當한所有者가 適當한時期에返還을 要求할때까지管理保管하고 所有者의管理下에있지아니한 期間中에發生한損失에對해서는 賠償과同程度로反還해줄것이며그에關한一切의訴請을 韓國이處理할것을規定한것이다即美軍政은 移讓받은 關係上 事務的으로處理未決한것은 引受處理하기로한것이다(一九四一年末現在聯合國及 國民의財産은 二千五百五十四萬九千三百八十二圓六十六錢인데 그間日本政府가 處分한것이 八百五十五萬七千四百七圓十七錢이오 美軍이日本政府에서引受한것이 一千七百十三萬九千六百六十七圓四十四錢에該當한것이다

眼鏡界의權威 愛眼堂 서울忠武路一街

對北電力交涉

美撤退前엔韓國無關

第七條 對北韓電力代金決濟에關한것인데 今年六月末日까지에 代償未支拂額이 北韓圓約七千七百萬圓이오 代償物資로이미支拂한것이 約三四%在庫品이約三五、七七%來着途中에있는것이 約一七、〇四% 未購入品이約一三、一九%라고한다 그런데이問題는 美蘇兩國이責任지고解決할것이나 萬一美軍撤退期까지 解決이못되면 그것도韓國政府에 移管할터이나 그後로는 韓國政府가解決하기로 한것이다

第八條 美國이韓國에 駐屯함으로因하야 駐屯當時부터 今年六月末日까지에 韓國人이提供한 物資와勞力에對해서는 그代償을美貨로 公正하게完全히支拂하야 그額數가五十八億五千三百四十三萬二千五百四十六圓六十三錢 即一千三百三十七萬二千弗에 達하였는데 그會計關係도 移管할터이니 美軍과의去來는 最後의것이라는것을 認定할것이오 右를支拂하다가남은金額 二千三百八十三萬七千六百十一弗은 換金銀行에있는대로 移讓한다는것과 美軍政廳이 朝鮮銀行에서 右를爲하야 貸越받은 今年六月末日現在 一百二億二千四百二萬九千七百八十一圓은 引受하고 美陸軍司令官名義의 朝鮮銀行去來 第二口座의貸越金支出은 繼續을 許하되 (六月末日現在는 五億圓인) 그에對하야는 公正한 代償도 美貨나美國物資로 支拂할것을 協約한다는것을規定한다

二千五百萬弗은借款?

利子를부처서文化事業에

第九條 美國政府가海外物資淸算委員會와在韓國美軍政府를通해서 韓國經濟에 提供한財産及物資代金으로 二千五百萬弗을超過지않은額을 韓國圓으로 今年부터始作하야廿個年間 2의八分의3 (二分三厘七毛五絲) 과같이 返還하되第一年에는 大使館用土地建物代로 相殺하고 남어지는 均分하야第二年부터每年七月一日에 該當한利子와함께 返還하라는것이다 二千五百萬弗도 이미購入配給한額이 二千二百八十五萬七百八十七弗五十九仙이오 六月末까지入荷못한額이 二百十三萬九千七百七十五弗廿七仙으로 六月末現在 殘金九千四百廿七十四仙이다 그러나 그金額의用途는 美國의韓國內費用이 全部又는 一部에充當하는데 兩國間에서相互協定한敎育事業用美國政府가 必要한境遇에 取得한財産買入用으로 使用하기로한것이다 이것은一九四六年八月一日에美國下院에서通過한所謂 (퓨부라이트法)의適用인데 그法은이미中國 緬甸 希臘、比律賓에도適用되고있으며 그것은北淸事變後에 美國이受取한賠償金使用方法과같은것이다 이法은故「라취」將軍이契約한 內容과는全혀 다르게有利하게된것이다 美貨對韓貨의換算率은每支拂期日에 兩國이協定할것이오各種財産의 評價는兩國에서 代表를選定해서 決定한것이다

(三面에繼續)

祝政府樹立

◎盈德◎

盈德郡地方行政係
係長 權載基
盈德面長 申壽元
江口面長 金羽英
南亭面長 金容元
達山面長 鄭在允
知昌面長 申東一
丑山面長 權鎔達
寧海面長 申仲慶
柄谷面長 金應和
蒼水面長 李世浩

盈德郡廳 郡守 黃台淵 外職員一同

盈德面事務所 職員一同

盈德警察署 署長 文仁洙

盈德郡農會 會長 趙榮煥

長沙洞 金斗明 江口港 金漢紹

南亭面長沙洞 李洪錫

南湖國民學校 奬學會長 金命洙

江口民族靑年團

江口港 東海水産社

江口港 韓琪鎭

江口港 朴守成

江口酒造株式會社

江口港 日榮印刷所 尹石榮

江口港 景命祚

江口港 民生醫院 韓孝楹

江口港 孫文基

江口港 韓禹鎭

江口漁業組合 理事 李浩道

盈德漁業組合 理事 金鳳伊

江口國民學校 校長 朱世郁

南亭國民學校 校長 申晋錫

萬浦國民學校 校長 崔鶴聲

盈德國民學校 校長 權成

盈德面下諸民洞 盈德靑蓮寺 主持 蔡東柱

盈德面下諸民洞 金秉泰

盈德邑南山洞 三陽農園 鄭才泓

盈德幼稚園 園長 姜文鐸

盈德郡邑內 姜實坤

盈德食糧營團 所長 韓萬洙

盈德專賣署 署長 金永致

盈德金融組合 理事 劉石基

◎論山◎

盈德中學校 後援會長 申龍伯

盈德中學校 校長 南建模

論山郡廳
郡守 李相玨
內務課長 張鳳鉉
厚生課長 金在喆
産業課長 申玄植
外職員一同

光石面事務所 面長 李秉恒 副面長 尹相川 副主計 尹錫鎬 外職員一同

魯城面事務所 面長 李鎬根 副主計 白伯龍 外職員一同

上月面事務所 面長 朴在運 副面長 洪淳考 副主計 尹哲重 外職員一同

夫赤面事務所 面長 尹貴炳 副面長 姜魯近 副主計 金容宰 外職員一同

連山面事務所 面長 李賢緖 副面長 祿明愚 副主計 鄭慶熙 外職員一同

豆磨面事務所 面長 金希洙 副面長 李來完 副主計 李來善 外職員一同

漢信堂藥房 張志喆

佐仁堂藥房 徐廷琦

伐谷面事務所 面長 宋敬憲 副面長 安相千 副主計 庾東彰 外職員一同

陽村面事務所 面長 柳寅鳳 副面長 金碩鉉 副主計 朴福哲 外職員一同

可也谷面事務所 面長 徐承旭 副面長 李性榮 副主計 洪英杓 外職員一同

九子谷面事務所 面長 權寧珍 副面長 金鳳九 副主計 李在成

恩津面事務所 面長 方滿學 副面長 尹斗炳 副主計 寶奎玉 外職員一同

彩雲面事務所 面長 李環緖 副面長 金性致 副主計 姜信郁

論山面半月洞 權炳仁

朝鮮料理 大興館 主 金奎煥

◎揷橋◎

揷橋面長 李壽求

揷橋支署 主任 金永哲

揷橋消防隊 隊長 尹演胤

食肉販賣組合員一同

錦湖農園 主 曺慶國

禮山農場 安秉燉

揷橋面水林面 金昌秀

揷橋公立國民學校 校長 金光吉

禮山金融組合揷橋支所 職員一同

揷橋郵便局長 朴玉致

揷橋穀物檢査署長 金學柄

文化醫院 柳在淳

同仁醫院 金敎貞

朝鮮貨物自動車會社揷橋營業所 所長 申彛鎬

朝鮮運輸株式會社揷橋出張所 所長 尹鏞

禮山農會揷橋支部 權炳烈

三和精米所 張益煥

萬福商店 邊太同

益源精米所 張奎煥

張七淳

興東醫院 金敎燁

精米業 李秉圭

揷橋釀造場 張錫暐

松山里 張霹煥

松山里 鄭鎭億

松山里 張世煥

鳩峙里 韓永淳

面沐里 金玟圭

新佳里 金景漢

新佳里 金敎煌

龍洞里 印鉉八

吾可面佳方里 任承宰

吾可面新 金英俊

聯合國人權利 特別尊重키로約定

第十條 美國에서 提供한또는할 資材는美國의 同意없이는 再輸出이나使用目的轉換을 못할것이라는것을 規定한것이다

第十一條 韓國政府가今後廢止나 改正할때까지는 現行美軍政廳及南朝鮮過渡政府의 法規는繼續施行할것을 規定한것이다

第十二條 韓國과 다른相對國間에서 滿足할수있는 友好條約과通商條約이成立할때까지는 現存聯合國人의 權利를尊重하기로한것인데 現美國商事會社十 中國商事會社二 英國商事會社六 美國通信社六으로 그것들은韓國政府의再許可를 要하게된것이다

第十三條 財政及財産運營의 行政的管理는本協定有効日로부터 卅日以內國際財産及 救助再建物資의 行政的管理는九十日以來에 韓國政府側이準備되는데따라서 移讓하기로한것이다

第十四條 美駐屯軍이 撤退하는때까지는이미特殊한 運輸通信機關의利用과 協助에關해서美軍政圖과 締結한協定은尊重하기로함을 規定한것이다

補充 最後에 補充一篇으로서 大使館及其館員用援助團 諸國武官公營貿易事務所及 其所屬員用土地建物價格의 評價方法과그地價을 表示한것인데評價員은雙方에서 選出되어서委員長을公選하야三人의委員이評價하자는 것이오地点은現貞洞美國總領事館附近一帶의土地約八千五百坪建物住宅六棟 倉庫一棟과松峴洞殖銀社宅地帶約萬坪住宅四十七棟및其他若干인데그詳細에關해서는事務的으로追後處決할것

以上을要컨대 移讓하다는財政及財産의總合計는가 無條件으로 資産及負債를 移管받는것이資産에있어서는 韓國圓六千三百二十九億七千七百七十八萬四千三百八十三圓과 美國弗五千四十八萬四百三十二弗과 日本貨四千六百萬二千二百五十一圓 總計弗은四百圓으로 換算하야約六千五百六十二億八千五百九十五萬九千四百三十四圓이오 負債에있어서는 韓國圓四百十二億三千六百四十萬五千二百六十八圓과美國弗二千五百萬弗 總計美弗은 四百圓으로換算하야約五百十二億三千六百四十萬五千二百五十八圓인데 그差額資産約六千九億七千九百五十五萬四千一百六十六圓이오 나 處分에對하야 大韓民國이 美國의同意를 條件附로 資産及負債를 移管받는것이 資産에있어서는韓國圓二百三十八億五千八百九十六萬九千九百二十八圓과 美國弗八千一百五十二萬四千七百十七弗과香港弗六十六萬六千二百八十六弗과 英國磅五千三百十一磅 總計香港弗을 一百二十圓 英國磅을四弗로換算한다

舊王宮財産은準敵産 韓美移讓協定에서除外

그리하야約五百六十五億五千七百三十萬八千六百四十八圓이고 負債에있어서는 美國弗四百萬弗 香港弗三萬六千弗 總計約二千三十二萬圓인데 그差額資産約五百六十五億三千六百九十八萬八千六百四十八圓으로 結局移讓받은總資産約六千五百八十五億六百五十四萬二千八百十四圓이다 玆에 注意할것은 舊王宮家財産은現軍政廳에서 管理는하나準敵産으로取扱하야 以上에는 包含되지않었다는 것이다 (끝)

前伊領國際托治 蘇案美英佛反對

【파리十五日發AP合同】 當地에서 開催된前伊太利植民地에 關한美 蘇 英 佛四個 國會議席上에서 佛蘭西代表는 阿弗利加에있는 前伊太利植民地「소마리렌드」를伊太利信託 統治下에둘것을 提案하였는데英美兩國은 同提案을受諾하였다 이에對하야蘇聯代表「비신스키ー」氏는 前伊太利植民地의 一部에限하야何等의決定을할수없는것이라고 이에反對하고 前伊太利植民地의 全體를國際信託下에둘것을 提案하였는데英 美 佛三個國은 同蘇聯提案을 反對하였다

美、十四億弗可決 對外初支出額

【워싱톤十四日發AP合同】美對外經濟援助調整管理處十二日發表에依하면同管理處는 最初六個月에對한中援助費로 八千三百四十四萬九千五百三十弗을 또十三歐洲諸國에對하야는 十三億六千三百萬四千八百八十五弗을各各可決하였다한다

美科學者들提唱
科學으로世界를統一
思想·民族的偏見等을拂拭

【워싱톤十五日發AP合同】 美大陸最古最大의科學團體聯合體인 美國科學振興協會에서는 今般 同協會 創立 百周年을맞이하여 十三日부터十七日까지 百周年紀念會를開催하게되였는데 同協會에서는이에앞서지난十二日 科學을通한世界統一의緊要性을 提示하였다 今般百周年會議는『科學을通한 하나의世界』를主眼으로하는것이다 그리하야同協會는 『科學은全世界를 通하야 同一한것임으로 하나의世界를 指向하는人類의冀願은 科學의힘을 統一함으로서만 達成될것이라』고 發表하였다 同協會會長『에드먼드·W·시놋트』博士는 百周年紀念會議 綱領序文에서 同『테ー마』에關聯하야 다음과같이말하였다

科學은 世界的인것이다、科學에는 國境이없으며 民族的偏見에依해서 制限을받지않으며 또어떠한獨斷이나政治路線에追從하는것도아니다 어떤發見이英國人에依해서成就되거나 蘇聯人或은日本人에依해서 成就되거나는重大한 問題가되지않고다만 勞作그自體의正確性이 重要한것이다 現在와같이 險惡한世界分裂狀態에 있어서는그러한 神神은人類에對하야偉大한貢獻을 할수있는것이다

韓美財政財産最初協定 (完)

大韓民國政府는一九四八年七月一日前의 期間中에發生한 各種各樣의請求權利에對한 責任을美國政府職員又는 代行機關國民又는其他個人及團體에게서부터引受하여 後者의責任을免케함 大韓民國政府는朝鮮銀行에서 在朝鮮美軍政廳當座下에 引出한當座貸越金으로 使用한資金에對한一切債務를 美國政府로부터引受함

大韓民國政府는 在韓國美國陸軍司令官이現在『在朝鮮美軍政廳當座第二匹帳』下에 있는 朝鮮銀行當座貸越金에서 圓貨를 繼續引出할수있음을 協約하며 美國政府는 韓國經濟로부터 取得한一切物資及奉仕또는 該當座에서 引出한圓貨에對한 公正한代價를美貨又는其他美國財物로서 支拂함을協約함

第九條 (四一二)(가) 大韓民國政府는 美國政府가 國務省海外物資淸算委員會及 在朝鮮美軍政廳을通하야 現今까지 韓國經濟에提供한財産及 該財産의販賣에依한 韓國通貨純收入을 考慮하야該財産의公正한價格은 本條 (나)項及 (라) 項에規正한方法에依하야 美國政府에 支拂하기로 協約하되 南朝鮮軍政廳에 該財産을移轉한 海外物資淸算會의 記錄에 表示한바와如히 該金額은 二千五百萬弗의 該當額을 超過치 아니함

該財産의公正한價格金額에對한利息은 一九四八年二月一日부터年2의八분之3퍼센트의率로計算하며 每年二月一日에 此를 支拂하되 第一次支拂期日은 一九四九年七月一日로定함

(四一三) (나) 大韓民國政府는本條 (마) 項에依하야 本條에規定한債務及滿期된未拂利息을 韓國通貨로 支拂하되그一部辨濟로서美國政府가 讓受한建物及其他財産의代價를減함

(四一四) (다) 大韓民國政府及美國政府는 左와如히協約함 美國政府가本條 (나) 項에依하야 韓國通貨及本條 (가) 項에規定한利息으로써 美國政府가受取한 韓國通貨는美國政府의 韓國內費用의全部又는一部의 支拂에此를使用하며 其費用은左에對한 費用을包含함

(一) 兩國政府가相互協定한教育案

(二) 動産又는不動産 有體又는無體임을 莫論하고 美國政府가 關心을가진在韓國財産及그添付物의取得 該財産은 最初에本協定의 所錄에列擧한財産을包含함

(四一五) (라) 大韓民國政府는 本條條件下에 美國政府가 相互協定으로써 取得할수있는 財産의所有權을 美國政府의要求에應하야移轉함 該財産의所有權은 大韓民國政府가 美國政府에移讓한時에는 美國政府는 該財産의公正한 協定價格을 本條下에 大韓民國政府의 債權으로 計算함

(四一六) (마) 兩政府間의特別協定에依하야 規定된以外에는本條 (가) 項에規定한債務에對한 大韓民國政府의 第一次支拂은本條規定에特記한 建物及其他財産으로써 此를辨濟하며 그價格은共同評價에依하야此를決定함 右記第一次支拂은 本條協定有効期日後六十日以內에 此를辨濟함 本條 (나) 項에依하야支拂할未拂의差額은 十九回의同額年拂로하야 此를支拂하여 各其該當利息을加하야 支拂함 十九回年拂의第一次支拂은 一九四九年七月一日 以前에 此를支拂함 各年拂額及該當利息의支拂은 每年七月一日以前에此를支拂함

(四一七)(바) 本協定條件下에 大韓民國政府가引受한 弗貨債務에該當하는弗額은 大韓民國政府及美國政府間의 相互協定에依하야 現行圓弗換錢率에비추워此를 計算하되 그計算는每年拂直前에此를行함 境遇如何를 不問하고圓貨該當額은 換錢當時의第三國이合法的으로 確保할수있는 換錢率에對比하야美國에만不利하게計算치못함

第十條 (四一八) 大韓民國政府는 本協定條件下에 美國政府가提供한機具物資及 其他財産의再輸出又는 轉換을許可치않을것을玆에協約함 但美國政府의 合法的代表가如斯한再輸出又는 轉換을認准한境遇는 此限에不在

第十一條 (四一九) 大韓民國政府는 大韓民國政府가 廢止又는改正할時까지 在朝鮮美軍政廳또는南朝鮮過渡政府의 一切의現行法律法令及規則을 全的으로 繼續施行할것을協約함

第十二條 (四二〇) 相互間에 滿足할수있는親善條約及通商條約의 交涉이있을때까지 韓國에서現在合法的으로 享有하는聯合國國民及會社의 權利特典을 尊重하고確認할것을協約함

第十三條 (四二一) 本協定의 條件下에大韓民國政府에移讓되는 會計、財産及運營施設의 行政的管理는 本協定有効期日부터三十日以內에 又는大韓民國政府가 如斯한運營及責任을引受할準備가되는대로可及的速히 大韓民國政府에 漸次로秩序있게移讓함 但歸屬財産及救助再建物資의 行政的管理는本協定有効期日부터 九十日以內에 又는 大韓民國政府가如斯한運營及責任을引受할準備가되는대로此를移讓함

第十四條 在韓國美軍이 韓國에서、撤退할時까지 美國政府及 大韓民國政府는 在韓國美國陸軍에依한特定運輸及遞信施設의使用及其他奉仕에 關하야在韓國美國陸軍과 在朝鮮美軍政廳數個部와의사이에이미締結된 一切의協定에 羈束되며 此를尊重함

補充

北美合衆國 (以下美國이라略稱함) 政府及大韓民國 (以下韓國이라略稱함) 政府間의本協定은財政及財産에對한 最初의協定에關한提案의補充이며 韓國에提供한過剩財産이代價이되는 不動産의 移讓을規定함

韓國及美國間의財政及財産에對한最初의協定의第九條에依하면韓國은美國의要求에應하야美國이關心을가진在韓國財産에對한所有權을讓渡할것이며右에言及한協定의同條 (마) 項에依하면韓國은 兩政府間에協定된價格으로 美國이願하는財産을讓渡할것을 協約하였으며美國은 右記序文中에言及한 協定의 條件下에讓受키願하는 財産을이미選擇하였음으로 玆에左와如히協定함

一、韓國은 左記價格에依하여 左記財産을 美國에讓渡함 價格은認定된評價官三人即其中一人은韓國이此를 指名하고 一人은美國이此를 指名하며兩評價官이 最初에選定한委員長으로 構成된評價官三人이此를 決定하야弗貨로明記함

(四二二) 一九四八年九月十一日 韓國서울에서英語及韓國語로 作成한協定書二通에 調印함英語本及韓國語本은 同樣의効力을生하나 相違가있는 境遇에는英語本에依함

(四二三) 美國代表

(四二四) 韓國代表

祝政府樹立

◎抱 川◎

抱川郡廳 職員一同

抱川警察署

抱川興業社

抱川公立初級中學校 校長 李富成 外職員一同

中華料理 東華樓

抱川國民學校

抱川金融組合

抱川郡抱川面事務所

京畿道糧食事務所 抱川出張所

◎金浦空港◎

金浦郡陽西面傍花里 華榮商店 主 張樺

金浦郡陽西面事務所 面長 崔昌熙 副面長 崔秉贊 外職員一同

上海館 主 金智植

大衆食事 花月館

高香館 主 辛守億

傍花旅館 主 鄭鎭浩

永興理髮館 主 李大植

家具、建築、修理 金榮木工所 主 金榮善

時計、受信機、修理販賣 食料、雜貨 文化堂

京南醫院

金浦郡陽西面松亭里 文昌洛

金浦郡陽西面松亭里 昌德精米所 主 崔秉照

韓興精米所 高恒作

金浦郡陽西面傍花里 鶴浦精米所

朝鮮民族青年團 陽東面加陽里分團 團長 金晩松 副團長 李永中 外幹部一同

金浦警察署陽東支署 主任 朴永虎

陽川醫院 醫師 任東宰

大同青年團 永登浦區陽川團部 團長 金永基 副團長 李虎男 同 柳鬱極

金浦金融組合 陽川支所 孔海泳

陽川水利組合 組合長 崔秉穆 理事 崔明煥

開花精米所 尹孜

韓一精米所 代表 朴武陽

食料雜貨學用品 鄭德憲商店

金浦郡陽西面農會 會長 金在文

金浦警察署 陽西支署 主任 金昌善

松亭公立國民學校

金浦郡陽東面加陽里 司法代書 崔奇泳

陽川郵便局 局長 崔載厚

陽川公立國民學校 校長 金錬晟 校監 李仁淳

金浦郡陽東面事務所 面長 張世億 副面長 金永基

◎安 養◎

始興郡廳 郡守 金健烈 內務課長 朴有植 産業課長 韓東暉 保健厚生課長 安業玉 外職員一同

安養警察署 署長 金性中 外職員一同

安養面事務所 面長 趙漢九 外職員一同

西面事務所 面長 姜佑根 外職員一同

君子面事務所 面長 韓中鉉 外職員一同

國立安養家畜衛生研究所

京畿道安養種畜場

京畿道林業試驗場

始興郡農會 農會長 李光壽 業務課長兼畜産課長 朴在承 總務課長 愼斗緈 外職員一同

安養郵便局 職員一同

安養金融組合 組合長 尹敬鎣 理事 崔學淳 外職員一同

京畿道食糧事務所 始興郡出張所 所長 韓在萬 外職員一同

高麗石綿工業株式會社 社長 朴乙成 外職員一同

東洋紡績公社安養工場

調劑處方 壽安堂藥房

朝鮮料理 大興館 金福順

朝鮮料理 明月館 元順福

朝鮮料理 海東館 李順伊

朝鮮料理 永樂館 盧山明

朝鮮料理 京安館 朴順福

由緒깊은秋夕

오늘은우리나라의오랜명절

오늘은 추석(秋夕)날 일년중천기가 제일 명랑하고달이밝은때이다 중국에서도 이날을 중추(中秋)절이라고해서 명절로 알지만은 중국풍속이 우리에게수입된것은아니다 이제로부터 一천九백여년전인 신라(新羅)의 유리(儒理)왕때부터 우리나라에서는 이날을 「가위」(嘉俳)라고해서 명절로 삼었던것이다 삼국사기(三國史記)에보면 그때유리왕은길삼을장려하는 의미로써七월부터 육부(六部)의여자들을 두패로나누어 큰뜰에 모아노코 왕녀두사람으로 각기한편을 주장케한후 삼베(纖麻)만드난것을 경쟁적으로 하게하야 八월十五일즉 「가위」에 양편의성적을 판하서 진편에서 술과안주를 준비케하고 춤추며노래부르며 이날을즐거히 보내였던것이다

鐵道當局의猛省促求

중앙선(中央線)철도사고가있은뒤 각방면으로부터의 재발방지요망에도불구하고 十四일저녁경부선내판(內板)역에서버러진 특급해방자호끼리의 추돌(追突)사건은 희생자의대다수가 미국인인데 더욱민망스러울뿐만아니라 남조선의간선철도에서 버러진해방후최대의교통사고인만큼 국내국외에밋치는반향은자못큰바잇다 동열차사고의 그후상항은별항과갈거니와 해방후영등포역구내에서통근통학차의 전복사고를위시하야 이미五、六차에걸친대사고가 버러진뒤우리의 신생정부가발족하야 얼마 되지않은 이때 또다시이와같은대사고가 버러젓다는것은 국가의동맥을 담당하고있는 四만교통부직원으로하여곰 다시금엄숙한 자기반성과 분기를요청하는사실이라고 아니할수없다 물론해방후교통부직원의 운수진재건에 대한노력을 누구나다갈이 인정할바이고 또한그들의노력에대한 대우가족히 조치못한것은 인정하는바이나 빈번히버러지는 교통사고에대해 다시금 그원인의 철저한 규명과 재발방지에운수당국자들은 만전을다함이있어야 할것이다

鐵道事故

各界서重大視

關係首腦者들續續現地行

人命被害더욱擴大

十四일오후七시三十五분에 경부선내판(內板)에서돌발한특급해방자호 一열차와三十二열차의 충돌사건희생자는 그후교통부에서조사한바에의하면 미군사망三十五명 중상三十四명경상四十四명에 달하고또한철도관구경찰청에서조사한바에의하면 조선인의피해는즉사一명 중상七명경상十五명에 달하다고한다 그런데사건발생뒤 철도중국부국장 김재하(金在河) 운전과장 진병호(秦炳昊)씨등철도관계자와조재천(曺在天) 철도관구경찰청장이 현장에급행하야 응급대책을 강구하고十五일저녁돌아왔는데 현재부강역(芙江驛)현철수제二열차차장三十二열차기관수부강역장등은철도경찰에서검거취조중이라고한다 그리고十六일에는 오전十시경 교통부장 민희식(閔熙植)씨가 특별기동차로 사고현장에 향하였고 오후에는 황(黃)내무차관이 수도청사찰과장대리 최란수(崔蘭洙)씨등을대동하고 자동차로내판으로 향하였는데 한편교통부에서는 사고보고서를작성하야 강(康)차관이十六일오후三시경 대통령부통령 국무총리에게 각각제출하고이어 국회에나가 국회의원에게 설명하였다 이와동시에 十六일에는 철도총국장 강영직(姜永稷)씨를 위원장으로한 사고원인조사위원회를 조직하고 원인규명에 만전을 다하고 수도청에서도 특명에 의하야 동청내에 내판열차사건수사본부를 설치하고 사건진상조사를 개시하였는바 사고가발생한 경부선은十五일밤까지 복구하야十六일부터 상본선의열차운행을개시하였다 그런데十六일아침내무부에 들어온보고에는 미군사망四十六명 중상四명 조선인사망一명 중상三十명으로 교통부의 미인피해수와 철도경찰청의조선인피해수와 상위한점이있어 정확한피해자수를 단정할수없는데十五일현장으로 급행하였든조재천 철도관구경찰청장은 다음과같이 말한다

鐵道管區廳長談

「미인이 사망한 곳에 미군측에서 접근을금지하고 미인자신이작업하고비밀에부치고있어 정확한수자도알수없으나 미인사망은三十명내외 三十九명또는四十九명이라는 세가지관측이있는모양이다 사고형편은 제二열차가 상본선에 정지하고있는것을三十二열차가 추돌하야二열차최후객차의 三十二열차기관차머리가三분지二나들어가고 다음에있는객차뒤로부터 셋재번차속에차체만뒤어들어가서 셋재번차에탓든사람의 희생이가장크다 내가잔는때에는 셋재번차에들어간객차의부상자들구하고 차체를 교있었는데 三十二열차의부상자는 뒤간에탄사람이였다」

責任嚴重糾彈

最高刑罰로處斷할터

李法務長官談

이인(李仁)법무장관은 작十六일검찰청장의 자격으로 十四일경부선 내판(內板)역에서 버러진 철도참변에대하야 요지다음과같이 검찰청측의 태도를피력하였다

이번의 내판역사건은고이가없다하여도 루차계속되는열차사건에비추어 직무태만과 철도최고책임자의 감독불충분으로 야기된것으로 모다엄중히그책임을 규탄하여 법률의규정된최고의 형벌로서처단할방침이다

延白水組解決에朗報

물값으로白米三百石

以北側要求를京畿道서快諾

근일년간이나 남북양위정당국간의 교섭에도불구하고 해결을못보든 연백(延白)수리조합에대한급수문제는 농민대표의측접교섭으로인하야지난六월말일경부터 통수(通水)중임은주지의사실인데 지난八월二十일북조선측황해도관개(灌漑)관리소 구암(鳩岩)지소소장 장상조(張常祚)씨로부터 연백농민대표 민용봉(閔龍峰)씨외二명에게 물값으로 백미六백가마를 단기일내에 영천(泳泉)에서 인수하겠다는 내용의통고문을보내왔다고한다 이에 경기도당국에서는 북조선측의 요구를타당하다고인정하고 중앙청의 승인하에 보관미六백가마를二三일내로 지정장소인영천(泳泉)으로 수송케되였다고하는데이같은양당국의성의있는태도에 빗우어항구적급수문제가해결될것으로 연백주민의기대는큰바있다

同僚夫人을

裸體로拷問

芙江支署長의蠻行

「淸州支局」말성많은충북청원군부용면부강지서(淸原郡芙容面芙江支署)의 지서장이 부하직원의 부인을라체(裸體)고문하다음에 二만四천원을 갈거먹은 해괴한사건……측지난八월十일경 전기지서관사에서 지서장의 백미二두五승 양복 한벌 동지서원 서순경부인 치마한벌을 도난당하자 사건의 동위는 자기관사내에있는부지서장김진홍(金振洪)경하순경정진목(鄭振穆)의처 지복순(池福順)이가 의심난다고 지서장부부가 중동하야 동지서순경남궁철(南宮喆)을식혀 전기지복순을 八월十六일관사에구금하고 무수라타하며 고문을하자 지복순은 갈혼관사내에서 절도혐의로 일주일간이나 동직원에게 라체로고문을 당함이 어굴하야 못지저앓움물에루신하자 지서장은 그남편정순경에게 「너도 공범이안니냐」고 전기남궁순경과함께 무수라타하야 혼돈케하며 그다음날은 전기지복순의 녀형지복단(池福丹)을 구속하고 너도 공모한년이 아니냐고 가벼겨노코 물을께언즈며 가죽매로 난타하고문을 개시하야 약一주일동안이나 동지서유치장에 구금하고 지복단의사촌형인 안현규(安鉉圭)씨까지불러드려구타하고 도난당한 물품가격을 변상하면 석방하겠다고하야 안현규씨에게 二만四천원을 요구하야 안씨는여자가둘이나 가진봉변을당함으로 돈二만四천원을 지서장에게지불하고 양인을구출하였다하며 이자건이 상사에알게되자 제四관구에서는 경찰사문위원회에붓처 전기지서장과 순경양인을파면시혓는데 탐문한바 그후진범인이 체포되였다 한다

서울서「게리라」戰?

犯行者는內部에潛在

尹長官 國內治安狀態를國會에報告

十六일 윤(尹)내무장관은 국회에서 국내치안상태에관하야 다음과같은 보고를하였다

요지음 서울안에서는四개소에서 봉화가일어낫으며 삐라가각처에 산포되고있다 작十五일에는 정복을입은자가 찝을타고시내에도라다니며 삐라를뿌린일이 있고 미국식권총과탄환등무기를감춘 범인을체포하였는데 그밖게조직적으로 일어나려는 중대한사실이 발각되여 모조직체안에있는 범인八명을구속하였다 그뿐만아니라 각처각단체내에 조직적으로뜨러가 모든책동을 연락하고있으며 九월二十五일을기하야 서울에서「게리라」전을 전개할지도알수없는사태이다 지방에서도전남 경남 충남 충북의각도 일부에서는이러한 조직적행동이 지전되고있어 이에대하야 만전에대책을 강구하고있으나 경찰자체내에도 소간동요가있고 그내부에공산당의「푸락취」가없지만 다는법은 없기때문에 이모리전력을 다한다할지라도 만전을기하기 어려운 점도있다 그리고 七、八건의 발표할수있는 중요사건이 미묘하게전개되고있다 그리하야 작十五일부터 비상경계에 드러갓는데 임이신문에보도된바와같이 서울의중요한곳과 중앙청안국기게양대에 소위인민공화국기빨을 게양한일이있어 방금철위책임자를 구금하고 조사중인데 이런것은모다 범행자가 내부에잠재하고있는것이다

都心地帶만二十三個處

삐라와烽火事件

김(金)수도청장이 시민에게첫번고시(告示)를발하는동시에 경비상경계로돌입한재작 十五일오후一시부터 밤七시사이에서울시내에서는도처에서「인민공화국수립만세」내용의삐라산포사건이 있었는데 도심지대인 중부서중로서관내만도 二十三개소나있었으며 삐라산포용의자二十여명이 검거되였다고한다 한편밤八시二十五분경에는 인왕산 북악산과계속하야 九시 二十분경에는 남산등시내三개소에서 봉화가올낫는데 이는해방후 처음보는 대대적삐라산포와봉화사건이라고한다

21萬圓의義捐金還至

水害救護慈善音樂會盛況

지난十三四양일간 명동시공관에서 개최된三기자단주최「수해구호자선음악회」는각음악단체등 회생적협력으로 성황리에끝마치였는데 三기자단에서는 작十六일 서울시정공보실장실에서경찰 세무 시청당국등의 입회아래의연함(義捐函)을 개봉한결과 十一만五천七백九十원과금번취지에찬동한 서울화물자동차협회의의연금十만원을합하야 二十一만五천七百九十원이 답지되여 전재후생부에키탁하야 현지에 보내기로되였다

石吾 東岩 兩先生

金九氏가追慕放送

김구(金九)씨는 十八일하오七시十五분부터 약十五분간 중앙방송국「마이크」를통하야 고석오리동영(石吾李東寧)동암차리석(東岩車利錫)두선생 추도방송을하게되였다한다

團体動靜

▼全國統一學生總聯盟主催『全國大會』及「音樂의祝典」는오는 卄五日下午三時YMCA講堂에서開催

▼第二回建國文化藝術人展覽會 九月十五日부터十月十日德壽宮行閣新設館 民族協會主催

▼定州郡民會에서는 十七日午前十時昌慶苑에 集合同秘苑에서野遊會開催

新刊紹介

◇新天地 八月號 서울市太平路一街 서울신문社發行 定價二百圓

◇새동무(그림잡지) 第十六號 서울市小公洞九三 새동무社發行 定價八〇圓

◇朝鮮銀行統計月報 第十三號 朝鮮銀行發行 非賣品

◇어린이 九月號 서울市慶雲洞八八開闢社發行 定價八〇圓

日氣豫報

西風이불고 흐린뒤에개이겠다

腫氣에 趙膏藥 天一製藥

梨花女子大學教授 晴工 金永基著
朝鮮美術史
金龍圖書株式會社 서울市鍾路二街九一
電光(3)1099·2566番·振替서울13108番

袪痰 咳嗽·喘息 百日咳·氣管支炎에
東亞藥品貿易株式會社 서울市鍾路區中学洞16 全國有名藥店販賣

梅毒 皮膚病(헬파스) 及 淋疾、痔疾、連珠코病藥
神快藥 옥도丸
濟蒼局 서울市中區三角洞十一의二 鍾路廣橋東便川邊

世界的家庭藥
朝鮮 멘소레담
製造元·서울市西小門洞五三
朝鮮멘소레담本舖 電光2274番

肺結核·腹膜炎·肋膜炎·神經痛·神經衰弱·消炎·鎭靜·鎭痛에
25% 사루소부로로진
製造元 京城新藥社 10%승파카이아진 注射 5CC×10A 2CC×10A
流行性感冒 肺炎 解熱及 마라리아에 ➡ 카나부로로진
榮養脚氣 VB1欠乏症에 ➡ 비다민부로로진

同和
救急胃腸藥
活命水
서울市西大門區忠和洞五 株式會社 同和藥房 電光(3)二七一九·四八一

新生大韓國民은文化를測定하는自動車研究에蹶起하자
秋季男女 自動車研究生募集
서울市乙支路六街一八 電話東局(5)一三二三
公認 朝鮮第一自動車學院
◎晝間部와夜間部를別置 一般研究者에便益圖謀함
◎實地運轉練習車完備 ◎教授用活動寫眞施設 ◎室內機關發動裝置 ◎電氣實驗裝置等으로活教育實施
◎入學案內書及願書發付 自動車關係書籍及用紙發賣

高映大作
秋夕大公開
全發聲 前後篇
洪吉童
監督 李銘牛
主演 金蓮實
十一時開場 16日부터
朝鮮劇場

純在來式燒酒!!
芳醇無比
新香
酒界의慧星 遂出現!!
서울市麻浦區大興洞152 新興酒造株式會社 電話(4)338番

營業種目
獵銃用附屬品·雷管·散彈·塞·其他
甲種火藥銃砲附屬品製造販賣(許可有함)
試射用雷管無料提供 (但銃砲所持許可證을要함)
期間 自九月十五日 至九月二十日
朝洋産業公司
서울市乙支路一街一一八 (乙支路入口派出所西側) 電話本(2)三三〇一

外科·內臟外科·肛門科·皮膚科
吳利錫病院
院長 醫學博士 吳利錫
春川府要仙洞 電話二二四番